

PROJEKT ARCHITEKTONICZNO-BUDOWLANY

Nazwa inwestycji:

Remont pokrycia dachu Kościoła Ewangelicko-Augsburskiego

STAROSTWO POWIATOWE

W SZCZYTNIE

ul. Henryka Sienkiewicza 1

12-100 Szczytno

Adres inwestycji:

Szczytno ul. Warszawska 1
Działka nr 415 obręb 2 miasta Szczytna
powiat szczycieński
województwo warmińsko – mazurskie
Id działki 281701_1.0002.415

Załącznik do pozwolenia

Na budowę Nr/271/23

z dnia 24.07.2023r.....

Inwestor:

Parafia Ewangelicko-Augsburska
12-100 Szczytno ul. Warszawska 1



Jednostka projektowa:

Usługi Ogólnobudowlane Projektowanie, Inwentaryzacje, Nadzory
Lucyna Kaliszewska
12-100 Szczytno ul. Jana Lipperta 6/15

Kategoria obiektu budowlanego:

Kategoria budynku – X

AUTORZY OPRACOWANIA:

Zakres opracowania	Funkcja	Imię nazwisko, adres, specjalność, nr uprawnień,	podpis
architektura	projektant	Renata Krępska – Kielin 12-100 Szczytno ul. Paderewskiego 37, upr. bud. do projektowania bez ograniczeń w specjalności architektonicznej nr 50/99/OL	
architektura	sprawdzający	Piotr Ostoja-Lniski Olsztyn ul. Kołobrzaska 24/36, upr. bud. do projektowania bez ograniczeń w specjalności architektonicznej 250/90/OL	

SPIS TREŚCI

STAROSTWO POWIATOWE
W SZCZYTNIE
ul. Henryka Sienkiewicza 1
12-100 Szczytno

Strona tytułowa	str.1
Spis treści	str.2
Opis do projektu architektoniczno-budowlanego	
1. Rodzaj i kategoria obiektu budowlanego będącego przedmiotem zamierzenia budowlanego;	str.3
2. Zamierzony sposób użytkowania oraz program użytkowy obiektu budowlanego	str.3
3. Układ przestrzenny oraz forma architektoniczną obiektu budowlanego:	str.3
4. Charakterystyczne parametry obiektu budowlanego:	str.3
5. Sposób posadowienia budynku	str.3
6. Liczba lokali mieszkalnych i użytkowych	str.4
7. Parametry techniczne obiektu budowlanego charakteryzujące wpływ obiektu budowlanego na środowisko i jego wykorzystywanie oraz na zdrowie ludzi i obiekty sąsiednie	str.4
8. Analiza technicznych i ekonomicznych możliwości wykorzystania urządzeń, które automatycznie regulują temperaturę oddzielnie w poszczególnych pomieszczeniach lub w wyznaczonej strefie ogrzewanej,	str.4
9. Informacje o zasadniczych elementach wyposażenia budowlano-instalacyjnego, zapewniających użytkowanie obiektu budowlanego zgodnie z przeznaczeniem;	str.4
10. Dane dotyczące warunków ochrony przeciwpożarowej	str.4
Część II	
Zakres robót i rozwiązania materiałowe	str.4
Dokumentacja fotograficzna:	
Elewacja południowo-wschodnia kościoła	str.7
Elewacja północno-zachodnia kościoła	str.8
Elewacja południowo-zachodnia kościoła	str.9
Rysunki architektoniczne	
Elewacja południowo-wschodnia kościoła	str.10
Elewacja południowo-zachodnia kościoła	str.11
wykaz dokumentów dołączonych do projektu:	
Oświadczenie projektantów	str.12
decyzje o nadaniu uprawnień	str.13
zaświadczenia o przynależności do izby architektów	str.14

OPIS
DO PROJEKTU ARCHITEKTONICZNO-BUDOWLANEGO

STAROSTWO POWIATOWE
10 SZCZYTNO
ul. Henryka Sienkiewicza 1
12-100 Szczytno

1. Rodzaj i kategoria obiektu budowlanego będącego przedmiotem zamierzenia budowlanego;

Budynek użyteczności publicznej, kategoria obiektu X

2. Zamierzony sposób użytkowania oraz program użytkowy obiektu budowlanego;

Budynek sakralny – Kościół Ewangelicko-Augsburski

3. Układ przestrzenny oraz forma architektoniczna obiektu budowlanego:

1) układ przestrzenny oraz forma architektoniczna

Budynek wolnostojący, parterowy, bez podpiwniczenia, z parterową zakrystią i pięciokondygnacyjną wieżą dostawionymi do korpusu. Kościół murowany z cegły, otynkowany. Dach wyniosły dwuspadowy a w części ołtarzowej łamany wielobocznie, jednoprzestrzenny. Na korpusie głównym odeskowany na zakładkę, przykryty dachówką esówką, a w części wielobocznej karpiówką. Zakrystia i kruchta północna przykryta esówką. Hełm wieży przykryty drobną dachówką ceramiczną. Latarnia hełmu i tambur obite blachą miedzianą

Budynek wyposażony w następujące instalacje wewnętrzne:

- wodociągową;
- kanalizacji sanitarnej;
- elektroenergetyczną;
- gazową.

2) kolorystyka budynku:

- a) ściany – tynk w kolorze różowym jasnym
- b) przykrycie dachu – dachówka ceramiczna w kolorze czerwonym
- c) pilastry elewacyjne pionowe i poziome, gzymsy, cokoły – tynk biały
- d) stolarka okienna i drzwiowa – brązowa

3) ograniczenia i warunki wynikające z:

a) ochrony konserwatorskiej:

- budynek kościoła wpisany do rejestru zabytków województwa warmińsko-mazurskiego pod numerem A-179 (dawniej 203 (S/3) oraz 1097 decyzją z dnia z 7.09.1949 r.;
- nieruchomości położona na terenie wpisanym do rejestru zabytków pod numerem C-156 (dawniej A-A 118) decyzją z dnia 18 maja 1992 r. jako dobro kultury „nawarstwienia kulturowe starego miasta Szczytno wraz z zamkiem”;
- nieruchomości położona w granicach ternu wpisanego do wojewódzkiej i gminnej ewidencji zabytków jako układ historyczny miasta Szczytno

b) ustaleń miejscowego planu zagospodarowania przestrzennego

nieruchomość objęta ustaleniami miejscowego planu zagospodarowania przestrzennego Szczytno – Śródmieście - jednostka D stanowiącego treść uchwały Nr XV/176/2000 z 23.03.2000r. Rady Miejskiej w Szczytnie z dnia 23 marca 2000 r. o następujących ustaleniach:

- oznaczenie terenu symbolem 3U;
- przeznaczenie terenu – teren o podstawowym przeznaczeniu pod usługi publiczne – istniejący kościół;
- teren położony w strefie A ochrony konserwatorskiej i w strefie W ochrony archeologicznej.
- kościół wpisany do rejestru zabytków, posiada walory kulturowe, bez prawa rozbudowy;
- zachować istniejący drzewostan;
- obsługa komunikacyjna istniejącym wjazdem z ulicy Warszawskiej;
- jako przeznaczenie dopuszczalne ustalone zostało:

- urządzenia infrastruktury technicznej;
- obiekty gospodarcze i garaże.

STAROSTWO POWIATOWE
W SZCZYTNIE
ul. Henryka Sienkiewicza 1
12-100 Szczytno

4. Charakterystyczne parametry obiektu budowlanego – istniejące bez zmian:

Powierzchnia działki - 6760m²

Powierzchnia zabudowy – 646,00m²

Kubatura kościoła – 4945m³ w tym:

- korpus do gzymsu - 3750 m³

- wieży do gzymsu - 1020 m³

- zakrystii do gzymsu - 100 m³

- kruchty północnej - 75 m³

Powierzchnia użytkowa – 427m² w tym:

- nawy - 380 m²

- kruchty wieży - 18 m²

- kruchty północnej - 11 m²

- zakrystii - 18 m²

5. Sposób posadowienia budynku:

Nie dotyczy

6. Liczba lokali mieszkalnych i użytkowych;

Bez zmian – jeden lokal użyteczności publicznej

7. Parametry techniczne obiektu budowlanego charakteryzujące wpływ obiektu budowlanego na środowisko i jego wykorzystywanie oraz na zdrowie ludzi i obiekty sąsiednie:

Istniejące, bez zmian

8. Analiza technicznych i ekonomicznych możliwości wykorzystania urządzeń, które automatycznie regulują temperaturę oddzielnie w poszczególnych pomieszczeniach lub w wyznaczonej strefie ogrzewanej,

Nie dotyczy

9. Informacje o zasadniczych elementach wyposażenia budowlano-instalacyjnego, zapewniających użytkowanie obiektu budowlanego zgodnie z przeznaczeniem;

Nie dotyczy, istniejące bez zmian

10. Dane dotyczące warunków ochrony przeciwpożarowej:

Istniejące bez zmian.

Część II

Zakres robót i rozwiązania materiałowe

Zakres prac budowlanych:

- 1) Rozebranie istniejącego przykrycia dachu nawy głównej wraz z kruchtą i zakrystią (bez dachu wieży) - dachówki, gąsiorów ceramicznych;
- 2) Demontaż obróbek blacharskich – rynien i rur spustowych;
- 3) Częściowa wymiana deskowania dachu;
- 4) Ułożenie przykrycia dachu – dachówka ceramiczna esówka, gąsiorzy;
- 5) Wykonanie obróbek blacharskich

Sposób realizacji robót – wymiana przykrycia dachu wieży;

- 1) Podstawowe wymagania.

Pokrycie dachówką ceramiczną powinno odpowiadać wymaganiom normy PN-71/B-1 10241. Ogólne warunki techniczne krycia dachu dachówką ceramiczną holenderką i karpiówką.

- 2) Dla połaci dachowej wyznacza się dwumetrowej szerokości pasy brzegowe i strefy narożnikowe, narażone na porywy wiatru. Dla tych stref należy zastosować dodatkowe mocowanie dachówek za pomocą klamer „sztormowych“ lub wkrętów w ilości min. 5 szt. na 1m² połaci.
- 3) Obróbki blacharskie należy wykonać z blachy tytanowej lub tytanowo-cynkowej
- 4) Zalecenia wykonawcze.

Realizacja robót budowlanych odbywać się będzie w sposób tradycyjny, zgodnie z ogólnymi zasadami sztuki budowlanej, przy wykorzystaniu maszyn i elektronarzędzi.

Wszystkie roboty należy wykonać zgodnie ze:

- obowiązującymi przepisami technicznymi wykonania i odbioru robót budowlanych;
- specyfikacjami i wytycznymi technicznymi producentów i dostawców materiałów;
- aprobatami technicznymi wydanymi przez stosowne producentów i instytucje;
- obowiązującymi przepisami bezpieczeństwa i higieny pracy;

projektant

mgr inż. arch. Renata Krupska-Kielin
Uprawnienia budowlane do projektowania
bez ograniczeń w specjalności architektonicznej
Nr ewid. 50/99/OL

sprawdzający

MGR INŻ. ARCH.
Piotr Ostoję-Lniski
NR UPR. 250/94/OL

STAROSTWO POWIATOWE
W SZCZYTNIE
ul. Henryka Sienkiewicza 1
12-100 Szczytno

DOKUMENTACJA FOTOGRAFICZNA

**STAROSTWO POWIATOWE
W SZCZYTNIE**
ul. Henryka Sienkiewicza 1
12-100 Szczytno

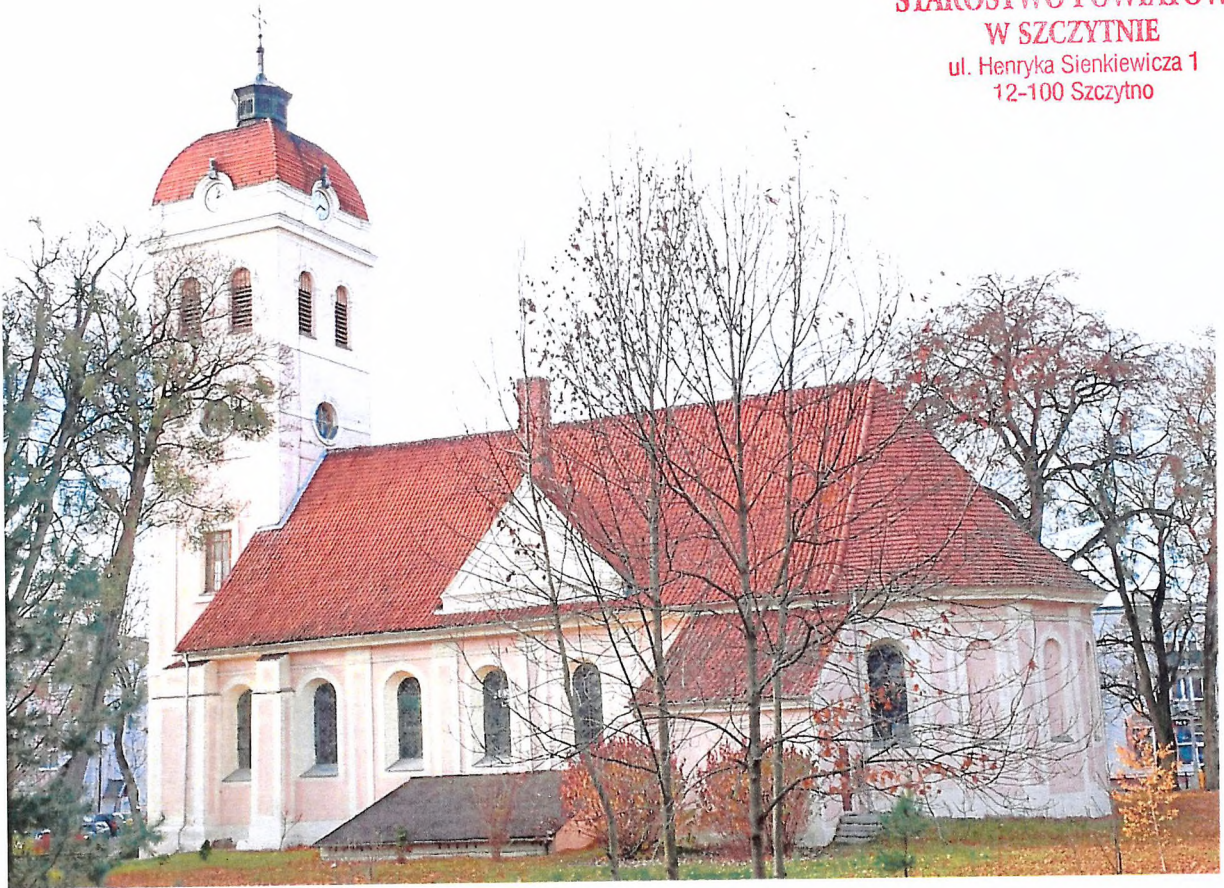

Elewacja południowo-wschodnia

**STAROSTWO POWIATOWE
W SZCZYTNE**
ul. Henryka Sienkiewicza 1
12-100 Szczytno



Elewacja północno-zachodnia

**STAROSTWO POWIATOWE
W SZCZYTNIE
ul. Henryka Sienkiewicza 1
12-100 Szczytno**



Elewacja południowo-zachodnia

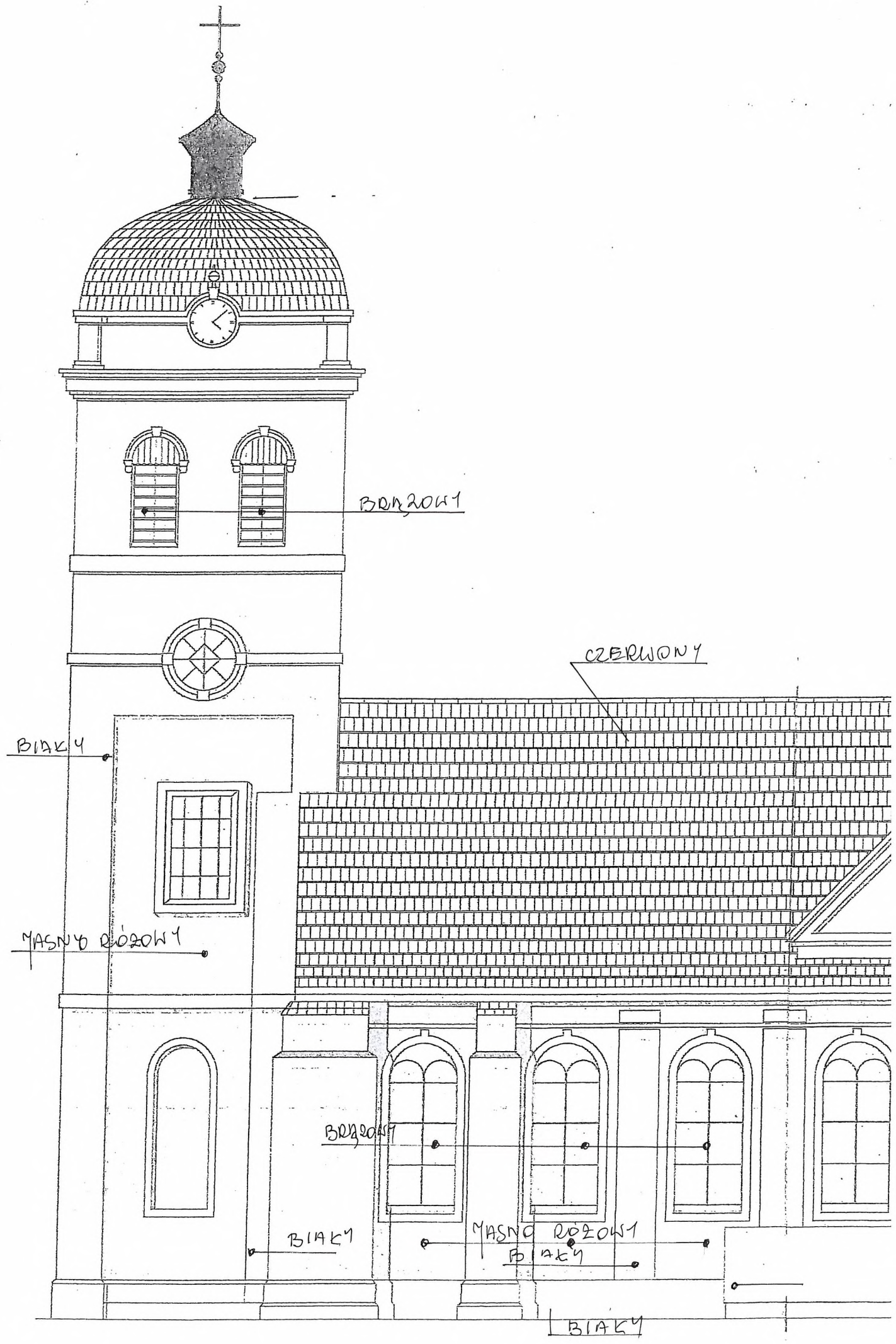

BRZOSZ

CZERWONY

BIAKY

MASNO RÓŻOWY

BRZOSZ

BIAKY

MASNO RÓŻOWY
BIAKY

BIAKY

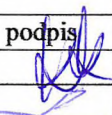
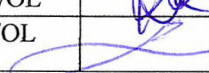
Nazwa inwestycji: Remont pokrycia dachu Kościoła Ewangelicko-Augsburskiego				Rys. A-1
Adres: Szczytno ul. Warszawska 1 dz. nr 415 obręb 2 Miasta Szczytno				
stadium: projekt architektoniczno-budowlany				
Elewacja południowo-wschodnia				
funkcja	imię i nazwisko	nr upraw.	podpis	Data
projektant	Renata Krępska-Kielin	50/99/OL		06.2023r
sprawdzający	Piotr Ostoja-Lniski	250/94/OL		

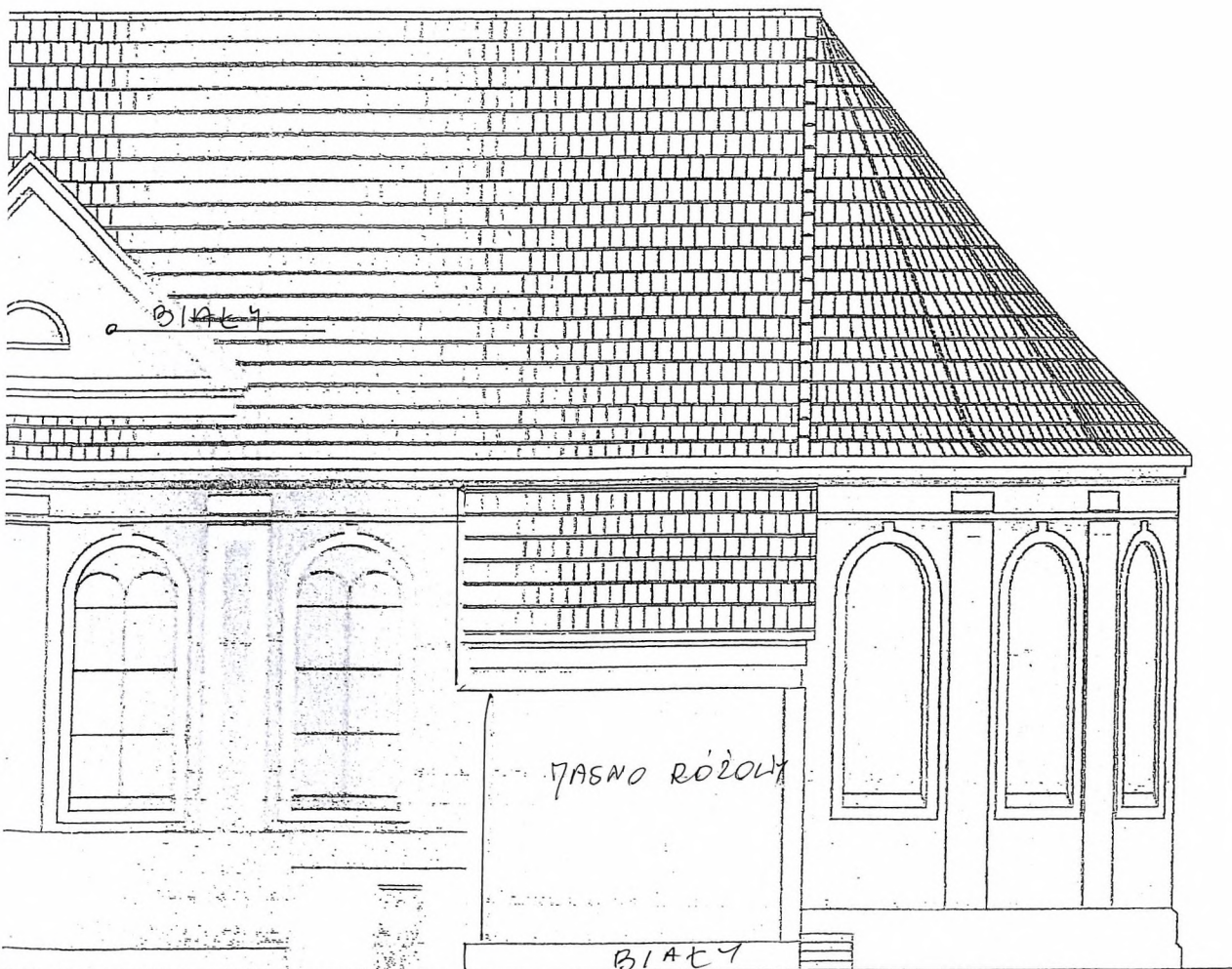

TYNKI

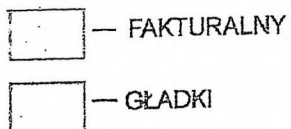
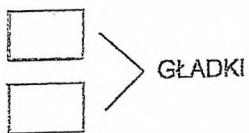

KOLORYS

BECKERS

KREISEL

KREISEL

BECKER

BRAZO

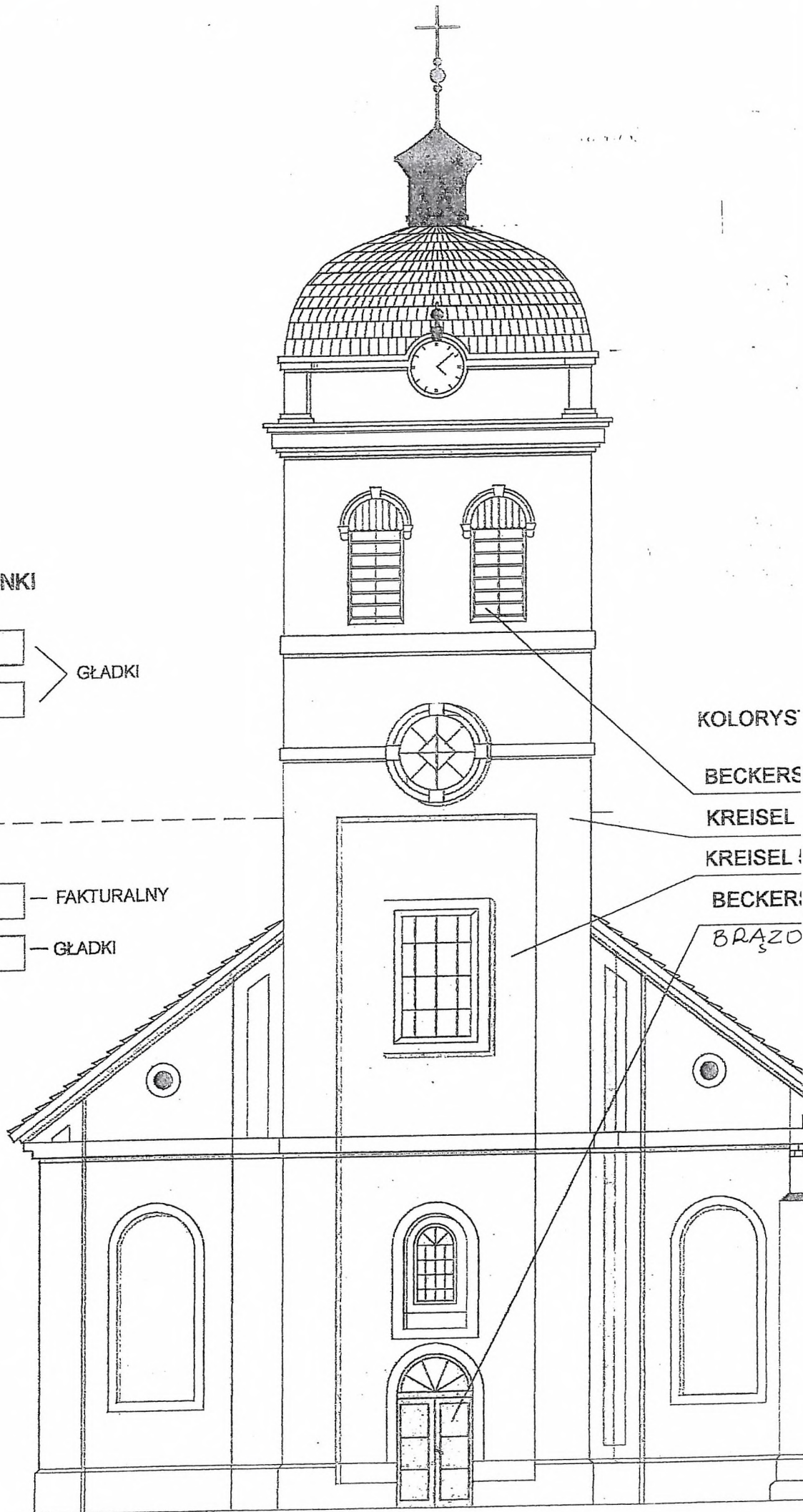

A I RODZAJ FARB

020 Y40R - BRAZOWY

- BIAŁY

- RÓZOWY JASNY

020 Y40R

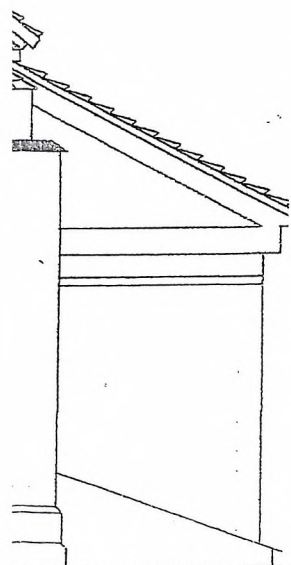

Nazwa inwestycji: Remont pokrycia dachu Kościoła Ewangelicko-Augsburskiego				
Adres: Szczytro ul. Warszawska 1 dz. nr 415 obręb 2 Miasta Szczytro				Rys. A-3
stadium: projekt architektoniczno-budowlany				
Elewacja południowo-zachodnia				
funkcja	imię i nazwisko	nr upraw.	podpis	Data
projektant	Renata Krępska-Kielin	50/99/OL		06.2023r
sprawdzający	Piotr Ostoja-Lniski	250/94/OL		

OŚWIADCZENIE PROJEKTANTA

STAROSTWO POWIATOWE
W SZCZYTNIE
ul. Henryka Sienkiewicza 1
12-100 Szczytno

Na podstawie art. art.34 ust.3d pkt 3 ustawy z dnia 7 lipca 1994r. prawo budowlane oświadczam, że projekt architektoniczno-budowlany obejmujący remont pokrycia dachu Kościoła Ewangelicko-Augsburskiego z lokalizacją w Szczytynie przy ulicy Warszawskiej 1, na działce oznaczonej w ewidencji gruntów obrębu 2 Miasta Szczytno numerem ewidencyjnym 415 został sporządzony zgodnie z obowiązującymi przepisami oraz zasadami wiedzy technicznej.

mgr inż. arch. Renata Krępska-Kielin
Uprawnienia budowlane do projektowania
bez ograniczeń w specjalności architektonicznej
Nr ewid. 80/99/OL

Projektant

MGR INŻ. ARCH.
Piotr Ostoja-Lniski
NR UPR. 250/94/OL

Sprawdzający

Szczytno, 10 czerwca 2023



IZBA ARCHITEKTÓW
RZECZYPOSPOLITEJ POLSKIEJ

Warmińsko-Mazurska Okręgowa Rada Izby Architektów RP

ZAŚWIADCZENIE - ORYGINAŁ
(wypis z listy architektów)

Warmińsko-Mazurska Okręgowa Rada Izby Architektów RP zaświadcza, że:

magister inżynier architekt Renata Krępska-Kielin

posiadająca kwalifikacje zawodowe do pełnienia samodzielnych funkcji technicznych w budownictwie w specjalności architektonicznej i w zakresie posiadanych uprawnień nr **50/99/OL**, jest wpisana na listę członków Warmińsko-Mazurskiej Okręgowej Izby Architektów RP pod numerem: **WM-0090**.

Członek czynny od: 01-01-2002 r.

Data i miejsce wygenerowania zaświadczenia: 16-01-2023 r. Olsztyn.

Zaświadczenie jest ważne do dnia: **31-07-2023 r.**

Podpisano elektronicznie w systemie informatycznym Izby Architektów RP przez:
Katarzyna Roszkowska, Sekretarz Okręgowej Rady Izby Architektów RP.

Nr weryfikacyjny zaświadczenia:

WM-0090-6B27-Y5B4-CE3Y-85EY



IZBA ARCHITEKTÓW
RZECZYPOSPOLITEJ POLSKIEJ

Warmińsko-Mazurska Okręgowa Rada Izby Architektów RP

ZAŚWIADCZENIE - ORYGINAŁ
(wypis z listy architektów)

Warmińsko-Mazurska Okręgowa Rada Izby Architektów RP zaświadcza, że:

magister inżynier architekt Piotr Wojciech Ostoja-Lniski

posiadający kwalifikacje zawodowe do pełnienia samodzielnych funkcji technicznych w budownictwie w specjalności architektonicznej i w zakresie posiadanych uprawnień nr **250/94/OL**, jest wpisany na listę członków Warmińsko-Mazurskiej Okręgowej Izby Architektów RP pod numerem: **WM-0154**.

Członek czynny od: 14-01-2004 r.

Data i miejsce wygenerowania zaświadczenia: 15-06-2023 r. Olsztyn.

Zaświadczenie jest ważne do dnia: **31-08-2023 r.**

Podpisano elektronicznie w systemie informatycznym Izby Architektów RP przez:
Katarzyna Roszkowska, Sekretarz Okręgowej Rady Izby Architektów RP.

Nr weryfikacyjny zaświadczenia:

WM-0154-EY2Y-AEF4-14B1-Y783

WARMIŃSKO-MAZURSKI
URZĄD WOJEWÓDZKI
w Olsztynie
10-575 OLSZTYN
Al. Mar. J. Piłsudskiego 7/9

GPBK.II.7342/246/99

STAROSTWO POWIATOWE
W SZCZYTNIE
ul. Henryka Sienkiewicza 1
12-100 Szczytno

Olsztyn, 17 listopada 1999 r.

DECYZJA

Na podstawie art.13 ust.1 pkt 1 i art. 14 ust.1 pkt 1 ustawy z dnia 07 lipca 1994 r. Prawo budowlane /Dz.U. z 1994 r. Nr 89, poz.414 z późn.zmian./ oraz § 4 ust. 2 i 3, § 9 ust. 1 rozporządzenia Ministra Gospodarki Przestrzennej i Budownictwa z dnia 30 grudnia 1994 r. w sprawie samodzielnych funkcji technicznych w budownictwie /Dz.U. z 1995 r. Nr 8 poz.38/, dokumentów stwierdzających posiadanie wymaganego przygotowania zawodowego i pozytywnego wyniku egzaminu na uprawnienia budowlane.

Pani RENATA KRĘPSKA-KIELIN
magister inżynier architekt
ur. 26 kwietnia 1971 r. w Piszcu

o t r z y m u j e

UPRAWNIENIA BUDOWLANE

Nr ewid. 50/99/OL

DO PROJEKTOWANIA BEZ OGRANICZEŃ W SPECJALNOŚCI ARCHITEKTONICZNEJ

Uprawnienia budowlane do projektowania bez ograniczeń w specjalności architektonicznej stanowią również podstawę do sprawdzania projektów budowlanych w specjalności objętej tymi uprawnieniami oraz do sporządzania projektów zagospodarowania działki lub terenu.

Od decyzji niniejszej służy odwołanie do Głównego Inspektora Nadzoru Budowlanego w terminie 14 dni od dnia jej doręczenia, za pośrednictwem Wojewody Warmińsko – Mazurskiego.

Otrzymuje :

1. Pani Renata Krępska-Kielin
12-100 Szczytno
ul. Paderewskiego 37 a

1. Główny Inspektor Nadzoru Budowlanego
3. a/a



Z up. WOJEWODY

Marion Szostkiewicz
DYREKTOR WYDZIAŁU
Gospodarki Przestrzennej, Architektury,
Budownictwa i Komunikacji

13/2

Nr 250/94/OL

STAROSTWO POWIATOWE
W SZCZYTNIE
ul. Henryka Sienkiewicza 1
12-100 Szczytno

DECYZJA O STWIERDZENIU PRZYGOTOWANIA ZAWODOWEGO
do pełnienia samodzielnych funkcji technicznych w budownictwie

Na podstawie § 2 ust. 1 pkt 1, § 4 ust. 1 i 2,
§ 7 i § 13 ust. 1 pkt 1 lit. -

rozporządzenia Ministra Gospodarki Terenowej i Ochrony Środowiska z dnia 20 lutego 1975 r. w spra-
wie samodzielnych funkcji technicznych w budownictwie (Dz. Urzęd. Nr 0, poz. 46) /z późn. zmian./ stwierdza się, że

Obywatelka) P i o t r O s t o j a - L n i s k i
(imię i nazwisko)

magister inżynier architekt
(tytuł naukowy - zawodowy)

urodzony(a) dnia 19 lipca 1961 r. w Olsztynie

posiada przygotowanie zawodowe upoważniające do wykonywania samodzielnej funkcji

projektanta
(rodzaj funkcji)

w specjalności architektonicznej
(rodzaj specjalności techniczno-budowlanej)

w zakresie _____
(specjalizacja zawodowa)

1/ sporządzania projektów w zakresie rozwiązań :

- a/ architektonicznych wszelkich obiektów budowlanych,
- b/ konstrukcyjno-budowlanych obiektów budowlanych o powszechnie znanych rozwiązaniach konstrukcyjnych i schematach technicznych, z wyłączeniem konstrukcji fundamentów głębokich i trudniejszych konstrukcji statycznie niewyznaczalnych

2/ kierowania, nadzorowania i kontrolowania budowy, kierowania i kontrolowania wytwarzania konstrukcyjnych elementów budowlanych oraz oceniania i badania stanu technicznego obiektów budowlanych w budownictwie jednorodzinnym, zagrodowym oraz innych budynków o kubaturze do 1000 m sześć.

Od decyzji niniejszej służy odwołanie do Ministra Gospodarki Przestrzennej i Budownictwa w terminie 14 dni od daty otrzymania decyzji, za pośrednictwem Wojewody Olsztyńskiego.

Pobrano i skasowano
opłatę skarbową
w wys. 30 tys. zł.



Z up. WOJEWODY

inż. Janusz Pajmowski
Z-ca Dyrektora
Wydziału Urbanist. i Architektury
i Nadzoru Budowlanego

ZAŁĄCZNIKI DO PROJEKTU

STAROSTWO POWIATOWE
W SZCZYTNIE
ul. Henryka Sienkiewicza 1
12-100 Szczytno

Nazwa inwestycji:

Remont pokrycia dachu Kościoła Ewangelicko-Augsburskiego

Adres inwestycji:

Szczytno ul. Warszawska 1
Działka nr 415 obręb 2 miasta Szczytna
powiat szczycieński
województwo warmińsko – mazurskie
Id działki 281701_1.0002.415

Inwestor:

Parafia Ewangelicko-Augsburska
12-100 Szczytno ul. Warszawska 1

Jednostka projektowa:

Usługi Ogólnobudowlane Projektowanie, Inwentaryzacje, Nadzory
Lucyna Kaliszewska
12-100 Szczytno ul. Jana Lipperta 6/15

Kategoria obiektu budowlanego:

Kategoria budynku – X

1. Strona tytułowa	str.1
2. Spis treści	str.2
Wykaz załączników do projektu	
3. Szkic sytuacyjny	str.3
4. Mapa zasadnicza	str.4
5.Pozwolenie 306/2017 Warmińsko-Mazurskiego Wojewódzkiego Konservatora Zabytków	str.5
6.Decyzja 10571/2020 Warmińsko-Mazurskiego Wojewódzkiego Konservatora Zabytków	str.6
7.Plan bioz	str.7

STAROSTWO POWIATOWE
W SZCZYTNE
III. Henryka Sienkiewicza 1
12-100 Szczytno

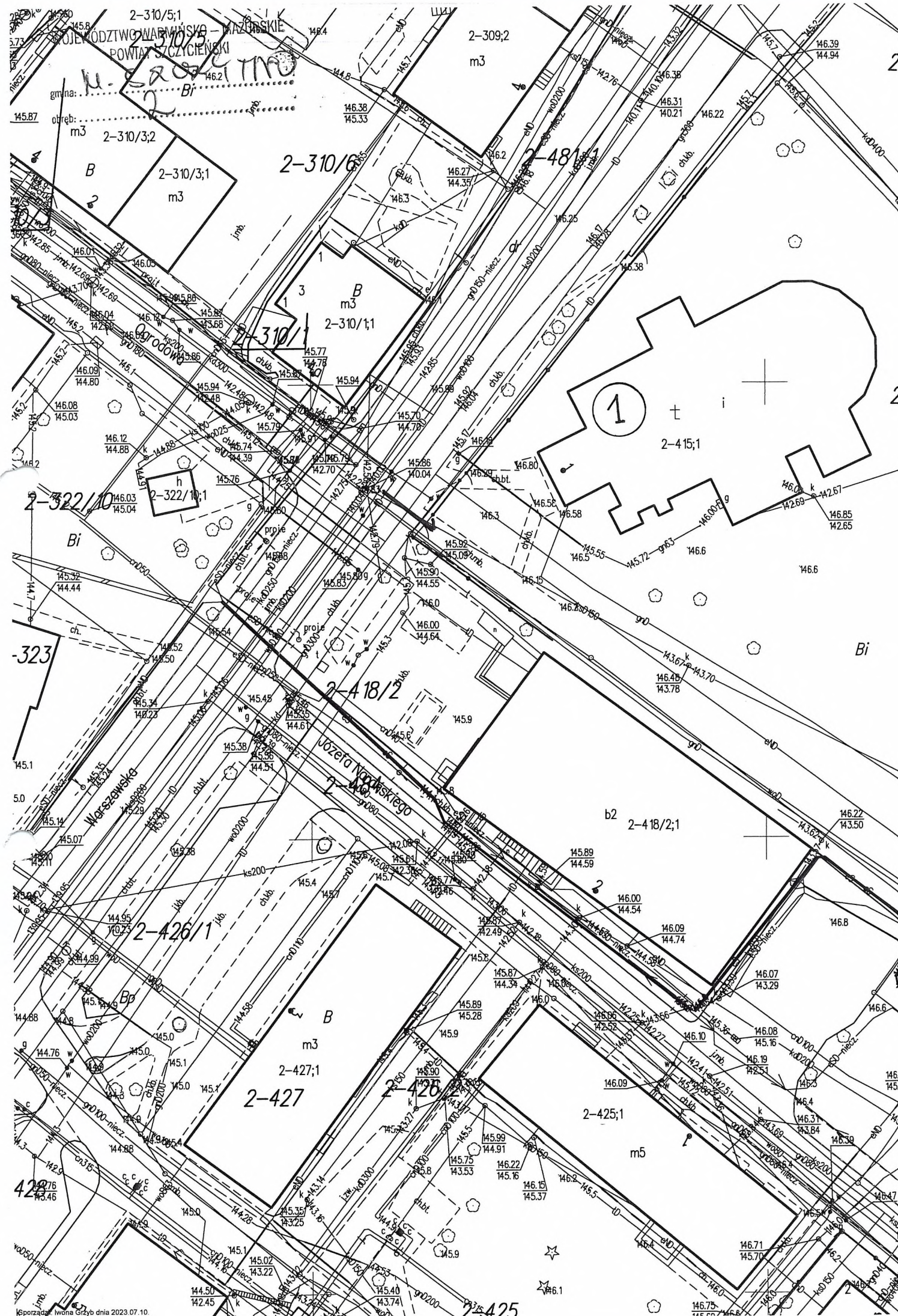

2-310/5,1
PROJEKTOWO WARMINSKO-MAZOWIECKIE
POWIAT SZCZECIŃSKI
U. 2-310/5,1
gm. Bi...

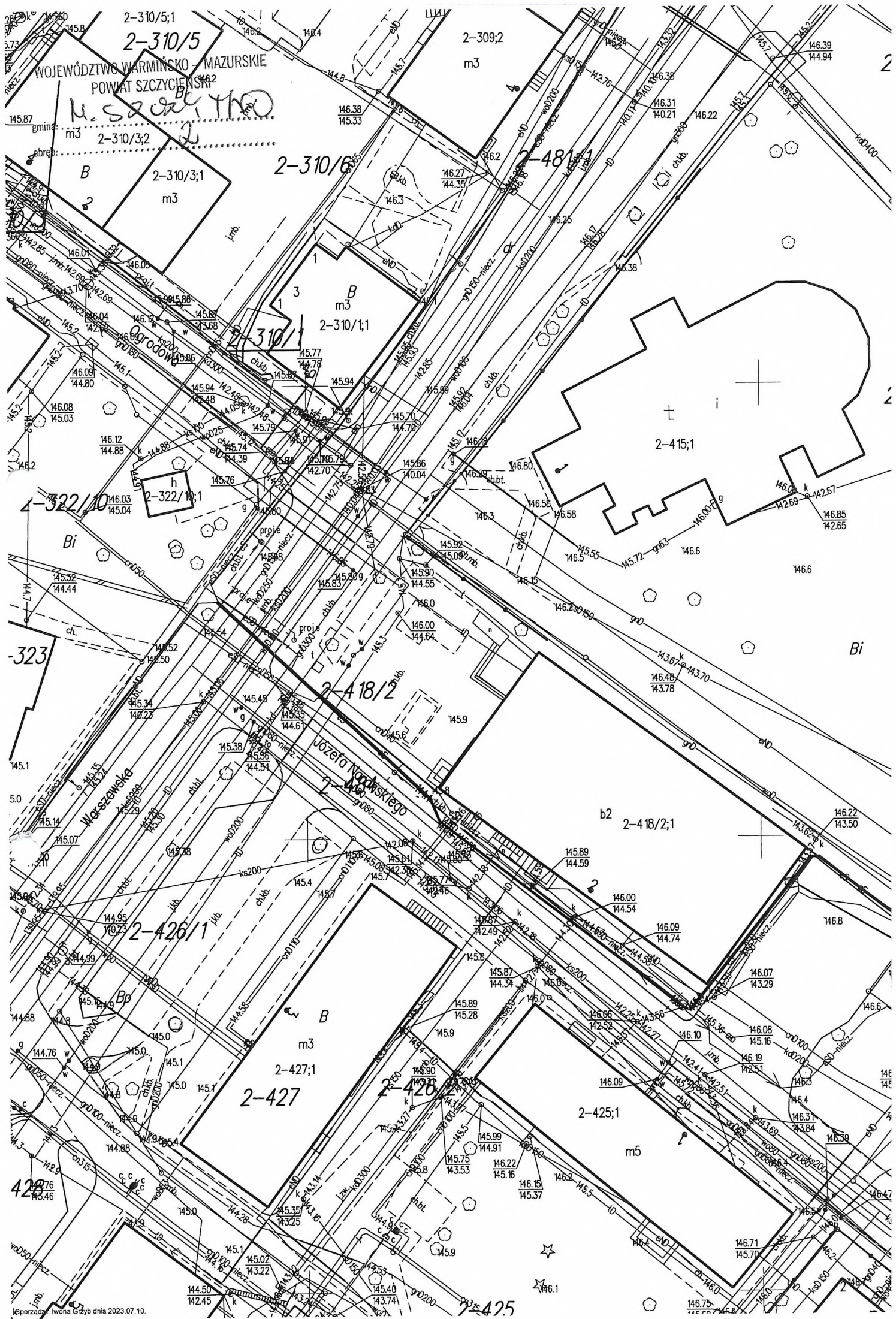

WOJEWÓDZTWO WARMIŃSKO-MAZURSKIE
POWĄT SZCZYCIENSKI

N. S. ...

2-310/5;1

2-310/5

2-309;2

m3

2-310/3;2

B

2-310/3;1

m3

2-310/6

1

3

B

m3

2-310/1;1

2-322/1;1

Bi

-323

2-4 18/2

Józefa Narwińskiego

Warszawska

2-4 18/2;1

2-426/1

B

m3

2-427;1

2-427

2-425;1

m5

42

2-425

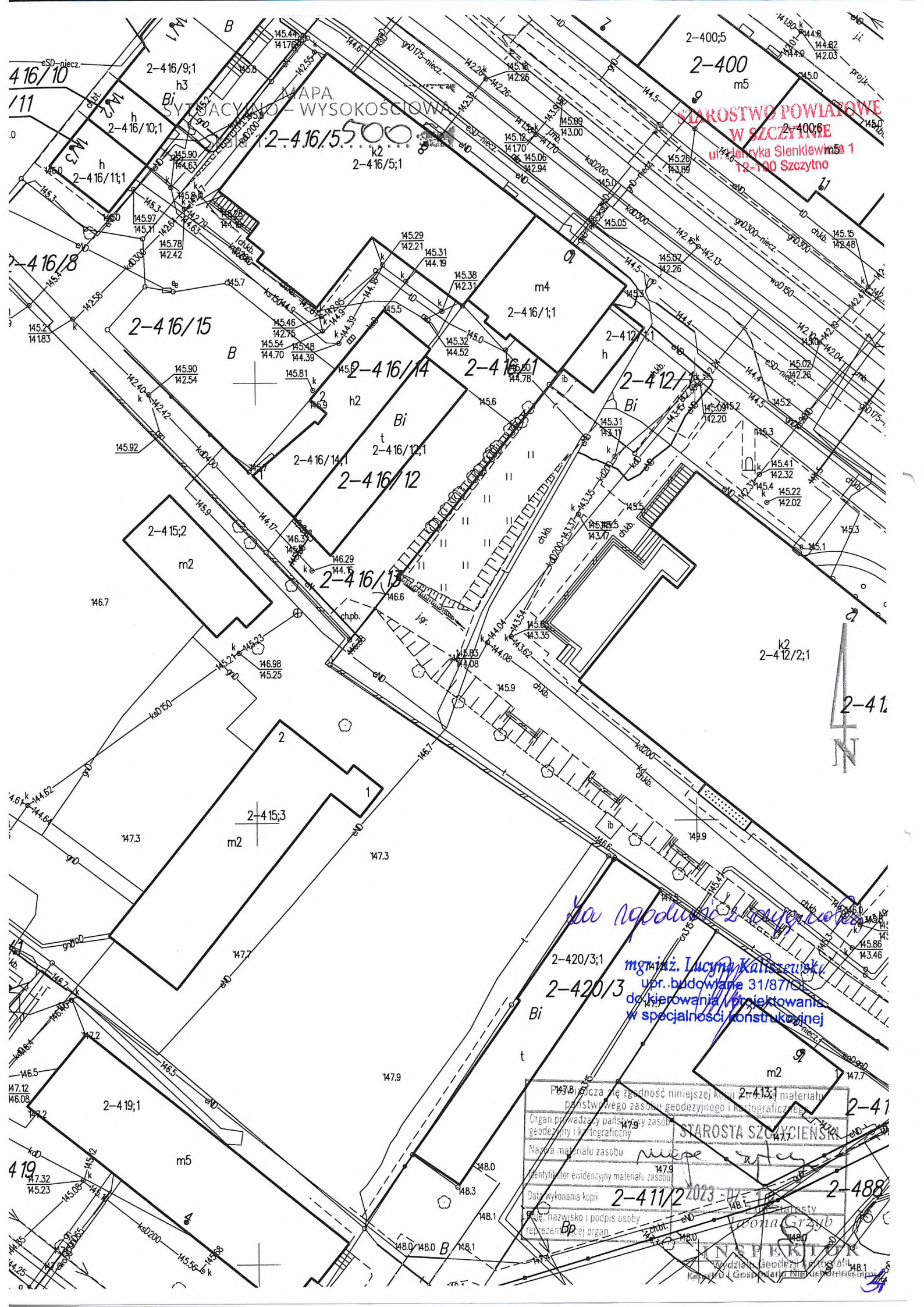

**STAROSTWO POWIATOWE
W SZCZYTNE**
ul. Henryka Sienkiewicza 1
12-100 Szczytne

MAPA
SYTYCACYJNO-WYSOKOŚCIOWA
1:500

Ma podwójną kopię
mgr inż. Lucyna Kaliszewska
upr. budowlana 31/8710
do kierowania i projektowania
w specjalności konstrukcyjnej

Przebiega się zgodność niniejszej kopii 2-413/1 materiału państwowego zasobu geodezyjnego i kartograficznego	2-41
Organ prowadzący państwowy zasób geodezyjny i kartograficzny	STAROSTA SZCZYTNE
Nazwa materiału zasobu	<i>niezastosowane</i>
Identyfikator ewidencyjny materiału zasobu	147.9
Data wykonania kopii	2-411/2 2023-12-12
Imię, nazwisko i podpis osoby reprezentującej organ	<i>Lucyna Kaliszewska</i>
INSPIRATOR	2-488
Wydział Geodezji i Kartografii	148.1
Urząd Gminy i Gospodarki Miejskiej	

POZWOLENIE nr. 306.12017

IZNR.5142.209.2017.wm

Olsztyn, dnia 28.03.2017 r. Szczytno

Na podstawie art. 36 ust. 1 pkt 11 i ust. 5 oraz art. 89 ust. 2 ustawy z dnia 23 lipca 2003 r. o ochronie zabytków i opiece nad zabytkami (t.j. DzU z 2014 r., poz. 1446 z późn. zmianami) oraz § 18 Rozporządzenia Ministra Kultury i Dziedzictwa Narodowego z dnia 14 października 2015 r. w sprawie prowadzenia prac konserwatorskich, prac restauratorskich, robót budowlanych, badań konserwatorskich, badań architektonicznych i innych działań przy zabytku wpisanym do rejestru zabytków oraz badań archeologicznych i poszukiwań zabytków (t.j. DzU z 2015 r., poz. 1789) w związku z art. 104, w oparciu o art. 7, art. 76, art. 76 a i art. 77 ustawy z dnia 14 czerwca 1960 r. – Kodeks postępowania administracyjnego (t.j. DzU z 2016 r., poz. 23 z późn. zmianami),

po rozpatrzeniu wniosku: ks. Marcina Pysza, proboszcza Parafii Ewangelicko-Augsburskiej, pl. Daszyńskiego 12 A, 12-200 Pisz, z up. Parafii Ewangelicko-Augsburskiej w Szczytnie, ul. Warszawska 1, 12-100 Szczytno

o wydanie: pozwolenia na remont pokrycia dachowego kościoła ewangelickiego przy ul. Warszawskiej 1 w Szczytnie, polegający na wykonaniu nowego pokrycia dachowego z dachówki ceramicznej esówki w kolorze naturalnej czerwieni nad korpusem głównym, zakrystią, kruchtą i wieżą, z dachówki karpiówki nad wielobocznym prezbiterium, wyk. nowych obróbek blacharskich, rynien dachowych i rur spustowych oraz pokryciu latarni hełmu wieży blachą miedzianą

oraz po ocenie danych przedstawionych we wniosku i załącznikach do niego:

1. *Projekt budowlany; Nazwa inwestycji: Wykonanie robót budowlanych w budynku kościoła Parafii Ewangelicko-Augsburskiej w Szczytnie; Adres inwestycji: Szczytno ul. Warszawska 1, dz. nr 415 obręb 2 miasta Szczytna; Inwestor: Parafia Ewangelicko-Augsburska, ul. Warszawska 1, 12-100 Szczytno; Jednostka projektowa: Usługi Ogólnobudowlane, Projektowanie, Inwentaryzacje, Nadzory – Lucyna Kaliszewska, 12-100 Szczytno ul. Jana Lipperta 6/15; Szczytno, marzec 2017 r.*

WARMIŃSKO-MAZURSKI
WOJEWÓDZKI KONSERWATOR ZABYTKÓW
udziela pozwolenia na w/w działania

zakres i sposób prowadzenia działań:

zgodnie z przedłożonym wnioskiem

termin ważności pozwolenia: do 31.12.2020 r.

Warunki pozwolenia:

1. Wojewódzki Konserwator Zabytków zobowiązuje Wnioskodawcę do:
 - a. zawiadomienia o terminie rozpoczęcia i zakończenia działań, przynajmniej na 3 dni wcześniej,
 - b. niezwłocznego zawiadomienia o wszelkich zagrożeniach lub nowych okolicznościach ujawnionych w trakcie prowadzenia w/w działań.

UZASADNIENIE

Na mocy art. 107 § 4 kodeksu postępowania administracyjnego odstępuje się od uzasadnienia, gdyż niniejsze pozwolenie w całości uwzględnia żądanie strony.

Pouczenie

Od niniejszej decyzji służy stronom, na podstawie art. 127 kpa, odwołanie do Ministra Kultury i Dziedzictwa Narodowego, które należy złożyć za pośrednictwem Wojewódzkiego Konserwatora Zabytków w Olsztynie terminie 14 dni od daty doręczenia, zgodnie z art. 129 kpa.

Postępowanie w sprawie wydanego pozwolenia może zostać wznowione, a następnie pozwolenie może zostać cofnięte lub zmienione na podstawie art. 47 ustawy z dnia 23 lipca 2003 r. o ochronie zabytków i opiece nad zabytkami.

W/w działania wykonywane na podstawie przedmiotowego pozwolenia mogą zostać wstrzymane w razie stwierdzenia wykonywania ich w sposób odbiegający od zakresu i warunków określonych w pozwoleniu.

Zgodnie z art. 36 ust. 8 uzyskanie pozwolenia WKZ na podjęcie w/w działań nie zwalnia z obowiązku uzyskania pozwolenia na budowę albo zgłoszenia, zgodnie z przepisami ustawy Prawo Budowlane.

Zgodnie z art. 130 § 4 kpa decyzja podlega wykonaniu przed upływem terminu do wniesienia odwołania, gdy jest zgodna z żądaniem wszystkich stron.

Za wydanie niniejszego pozwolenia została uiszczona opłata skarbową na konto Urzędu Miasta Olsztyn w wysokości 82 zł (słownie: osiemdziesięciu dwóch złotych) wg ustawy z dnia 16 listopada 2006 r. o opłacie skarbowej (t.j. DzU z 2015 r. poz. 783 z późn. zmianami).

Otrzymują:

1. Parafia Ewangelicko-Augsburska
Plac Daszyńskiego 12 A, 12-200 Pisz
2. Parafia Ewangelicko-Augsburska
ul. Warszawska 1, 12-100 Szczytno
3. Starostwo Powiatowe
ul. Sienkiewicza 1, 12-100 Szczytno
4. a/a

WARMIŃSKO-MAZURSKI
WOJEWÓDZKI KONSERWATOR ZABYTKÓW

Dariusz Bartoń

Za zgodność z oryginałem
mgr inż. Lucyna Kaliszewska
upr. budowlane 31/87/OL
do kierowania i projektowania
w specjalności konstrukcyjnej

DECYZJA nr 10571/2020

IZNR.5142.209.2017.wm.ls

Olsztyn, 10 grudnia 2020 r.

Na podstawie art. 104 i art. 155 ustawy z dnia 14 czerwca 1960 r. – Kodeks postępowania administracyjnego (t.j. DzU z 2020r., poz. 256), w związku z art. 7 pkt 1, art. 36 ust. 1 pkt 1 oraz art. 89 ust. 2 ustawy z dnia 23 lipca 2003 r. o ochronie zabytków i opiece nad zabytkami (t.j. DzU z 2020r., poz. 282).

po rozpatrzeniu wniosku: Parafii Ewangelicko – Augsburskiej w Szczytynie, ul. Warszawska 1, 12-100 Szczytno

w sprawie: zmiany pozwolenia W-M WKZ nr 306/2017 z 28.03.2017 r. (znak: IZNR.5142.209.2017.wm) na remont pokrycia dachowego kościoła ewangelickiego przy ul. Warszawskiej 1 w Szczytynie polegający na wykonaniu nowego pokrycia dachowego z dachówki ceramicznej esówki w kolorze naturalnej czerwienia nad korpusem głównym, zakrytą, kruchtą i wieżą, z dachówki karpiówki nad wielobocznym prezbiterium, wykonaniu nowych obróbek blacharskich, rynien dachowych i rur spustowych oraz pokryciu latarni hełmu wieży blacha miedzianą

biorąc pod uwagę, że przepisy szczególne nie sprzeciwiają się zmianie tej decyzji, a słuszny interes strony za tym przemawia

WARMIŃSKO-MAZURSKI WOJEWÓDZKI KONSERWATOR ZABYTKÓW
orzeka:

1. Zmienić pozwolenie W-M WKZ nr 306/2017, w ten sposób, że zmianie ulega termin jego ważności do: **31.12.2024r.**;
2. Pozostałe elementy zmienianego pozwolenia nr 306/2017 pozostają bez zmian.

UZASADNIENIE

Na mocy art. 107 § 4 Kpa odstępuje się od uzasadnienia, gdyż niniejsza decyzja w całości uwzględnia żądanie strony.

Pouczenie

Od niniejszej decyzji służy stronom, na podstawie art. 127 Kpa odwołanie do Ministra Kultury i Dziedzictwa Narodowego, które należy złożyć za pośrednictwem Wojewódzkiego Konserwatora Zabytków w Olsztynie w terminie 14 dni od daty otrzymania niniejszej decyzji, zgodnie z art. 129 Kpa.

Zgodnie z art. 127a § 1 Kpa w trakcie biegu terminu do wniesienia odwołania strona może zrzec się prawa do wniesienia odwołania wobec organu administracji publicznej, który wydał decyzję.

Zgodnie z art. 130 § 4 Kpa decyzja podlega wykonaniu przed upływem terminu do wniesienia odwołania, jeżeli jest zgodna z żądaniem wszystkich stron lub jeżeli wszystkie strony zrzekły się prawa do wniesienia odwołania.

Za wydanie niniejszej decyzji została niszczona opłata skarbową na konto Urzędu Miasta Olsztyn w wysokości 41 zł (słownie: czterdzieści jeden złotych) wg ustawy z dnia 16 listopada 2006r. o opłacie skarbowej (t.j. DzU z 2019r., poz. 1000).

ZASTĘPCA WARMIŃSKO-MAZURSKIEGO
WOJEWÓDZKIEGO KONSERWATORA ZABYTKÓW

Andrzej Kacizyński

Lucyna Kaliszewska
mgr inż. Lucyna Kaliszewska
upr. budowlane 31/8710L
do kierowania i projektowania
w specjalności konstrukcyjnej

Otrzymują:

1. Parafia Ewangelicko – Augsburska w Szczytynie, ul. Warszawska 1, 12-100 Szczytno
2. a/a

**PLAN SYTUACYJNY
ZAGOSPODAROWANIE DZIAŁKI NR 415 OBREB 2 MIASTA
SZCZYTNO – istniejące bez zmian
SKALA 1:500**

LEGENDA:

- 1 BUDYNEK KOŚCIOŁA
- 2 PLEBANIA
- 3 BUDYNEK MIESZKALNO-GOSPODARCZY
- \ ZJAZD NA POSESJĘ Z ULICY WARSZAWSKIEJ – ISTNIEJĄCY BEZ ZMIAN

Opracowanie

mgr inż. arch. *Renata Krępska-Kielin*
Uprawnienia budowlane do projektowania
bez ograniczeń w specjalności architektonicznej;
Nr zwid. 50/99/OL

MGR INŻ. ARCH.
Piotr Ostoję-Lniski
NR UP. 250/94/OL

PLAN BEZPIECZEŃSTWA I OCHRONY ZDROWIA

STAROSTWO POWIATOWE
W SZCZYTNIE
ul. Henryka Sienkiewicza 1
12-100 Szczytno

Nazwa inwestycji:

Remont pokrycia dachu Kościoła Ewangelicko-Augsburskiego

Adres inwestycji:

Szczytno ul. Warszawska 1
Działka nr 415 obręb 2 miasta Szczytna
powiat szczycieński
województwo warmińsko – mazurskie
Id działki 281701_1.0002.415

Inwestor:

Parafia Ewangelicko-Augsburska
12-100 Szczytno ul. Warszawska 1

Kategoria obiektu budowlanego:

Kategoria budynku – X

Autor opracowania:

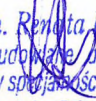
mgr inż. arch. Renata Krępska-Kielin
Uprawnienia budowlane do projektowania
bez ograniczeń w specjalności architektonicznej
Nr ewid. 50/99/OL

spis zawartości informacji

**STAROSTWO POWIATOWE
W SZCZYTNIE**
ul. Henryka Sienkiewicza 1
12-100 Szczytno

1. podstawa opracowania i przepisy obowiązujące.
2. zakres robót.
3. wykaz istniejących obiektów budowlanych.
4. wykaz elementów zagospodarowania terenu mogących stwarzać zagrożenie bezpieczeństwa i zdrowia ludzi.
5. przewidywane zagrożenia występujące podczas realizacji robót.
6. instruktaż pracowników przed przystąpieniem do realizacji robót szczególnie niebezpiecznych.
7. środki techniczne i organizacyjne zapobiegające niebezpieczeństwom.

Nazwa zadania: remont dachu wieży w budynku kościoła ewangelicko-augsburskiego w Szczytnie przy ul. Warszawskiej 1

**STAROSTWO POWIATOWE
W SZCZYTNIE**
ul. Henryka Sienkiewicza 1
12-100 Szczytno

1. Podstawa opracowania i przepisy obowiązujące :

1.1. umowa z zamawiającym

1.2. przepisy podstawowe :

- rozporządzenie ministra infrastruktury z dnia 23 czerwca 2003 r. w sprawie informacji dotyczącej bezpieczeństwa i ochrony zdrowia oraz planu bezpieczeństwa i ochrony zdrowia (Dz.U. nr 120 .poz. 1126)
- rozporządzenie ministra pracy i polityki socjalnej z dnia 26 września 1997 r. w sprawie ogólnych przepisów bezpieczeństwa i higieny pracy (Dz.U. nr 129.poz. 844 z późniejszymi zmianami)
- rozporządzenie ministra infrastruktury z dnia 6 lutego 2003 r. w sprawie bezpieczeństwa i higieny pracy podczas wykonywania robót budowlanych (Dz.U.. nr 47. poz. 401)
- rozporządzenie ministra pracy i polityki społecznej z dnia 29 listopada 2002 r. w sprawie najwyższych dopuszczalnych stężeń i natężeń czynników szkodliwych dla zdrowia w środowisku pracy (Dz.U. nr 217.poz. 1833 z późniejszymi zmianami)
- rozporządzenie ministra zdrowia z dnia 20 grudnia 2002 r. zmieniające rozporządzenie w sprawie badań i pomiarów czynników szkodliwych dla zdrowia w środowisku pracy (Dz.U. 2003 nr 21. poz. 180)
- rozporządzenie ministra pracy i polityki społecznej z dnia 18 września 2000 r. zmieniające rozporządzenie w sprawie bezpieczeństwa i higieny pracy przy ręcznych pracach transportowych (Dz.U. 2000 r. nr 82. poz. 930)
- rozporządzenie ministra gospodarki z dnia 30 października 2002 r. w sprawie minimalnych wymagań dotyczących bezpieczeństwa i higieny pracy w zakresie użytkowania maszyn przez pracowników podczas pracy (Dz.U. nr 191. poz. 1596)

2. Zakres robót:

Zakres robót dla całego zamierzenia budowlanego obejmuje następujące elementy :

- roboty rozbiórkowe – elementy dachu budynku kościoła,
- roboty montażowe,
- roboty dekarские

3. Wykaz istniejących obiektów budowlanych:

W rejonie planowanych robót występuje jedynie budynek kościoła

4. Wykaz elementów zagospodarowania terenu mogących stwarzać zagrożenie bezpieczeństwa i zdrowia ludzi:

elementy zagospodarowania terenu, które mogą stwarzać zagrożenie bezpieczeństwa i zdrowia ludzi to:

- nie występują

5. Przewidywane zagrożenia występujące podczas realizacji robót :

Roboty budowlane, których charakter, organizacja lub miejsce prowadzenia stwarza szczególnie wysokie ryzyko powstania zagrożenia bezpieczeństwa i zdrowia ludzi, a w szczególności:

- prace na wysokościach
- roboty związane z użyciem sprzętu budowlanego i transportu kołowego.

Przewidywane zagrożenie związane z realizacją robót budowlanych wymienionych powyżej:

- upadek z wysokości;
- spadek materiałów i narzędzi z wysokości;
- uszkodzenie głowy;
- uszkodzenie wzroku,
- uszkodzenie układu oddechowego ,
- uszkodzenie kończyn dolnych i górnych
- porażenie prądem,
- poparzenie.

STAROSTWO POWIATOWE
W SZCZYTNIE
ul. Henryka Sienkiewicza 1
12-100 Szczytno

Zagrożenie bezpieczeństwa i zdrowia ludzi występuje na całym placu budowy w czasie wykonywania robót.

6. Instruktaż pracowników przed przystąpieniem do realizacji robót szczególnie niebezpiecznych :

Przed przystąpieniem do w/w robót należy :

- 1) Poinformować pracowników, że przy pracach należy stosować odpowiednie środki zabezpieczające.
- 2) Instruktaż pracowników powinien zawierać:
 - imienny podział pracy
 - kolejność wykonywania zadań,
 - szczegółowe wymagania bezpieczeństwa i higieny pracy przy poszczególnych czynnościach,
 - wykaz środków ochrony indywidualnej ,
- 3) Sposób prowadzenia instruktażu stanowiskowego:

Szkolenie powinno być prowadzone w formie instruktażu - na stanowisku, na którym będzie zatrudniony instruowany pracownik, na podstawie szczegółowego programu, opracowanego przez organizatora szkolenia. Szkolenie powinno uwzględniać następujące etapy:

- rozmowę wstępną instruktora z instruowanym pracownikiem
- pokaz i objaśnienie przez instruktora całego procesu pracy, który ma być realizowany przez pracownika
- próbne wykonywanie procesu pracy przez pracownika przy korygowaniu przez instruktora sposobów wykonywania pracy
- samodzielna praca instruowanego pracownika pod nadzorem instruktora
- sprawdzenie i ocena przez instruktora sposobu wykonywania pracy przez pracownika

Jeżeli pracownik wykonuje prace na różnych stanowiskach - szkolenie powinno uwzględniać wszystkie rodzaje prac, które będą należały do zakresu obowiązków pracownika. Sposób realizacji szkolenia i czas trwania poszczególnych jego części powinny być uzależnione od przygotowania zawodowego, dotychczasowego stażu pracy pracownika oraz zagrożeń występujących przy przewidzianej do wykonywania przez niego pracy.

7. Środki techniczne i organizacyjne zapobiegające niebezpieczeństwom:

1) Podstawowe środki techniczne zapobiegające niebezpieczeństwom to:

a) Środki ochrony indywidualnej:

- odzież ochronna;
- kaski ochronne;
- buty ochronne;
- środki ochrony kończyn dolnych
- środki ochrony kończyn górnych
- środki ochrony wzroku

- środki ochrony układu oddechowego przed pyłem;
- b) Odpowiednie narzędzia pracy z aktualnymi świadectwami badań i trwale oznakowane
- c) Oznakowanie stref niebezpiecznych.
Bezwzględnie wyznaczyć strefy bezpieczeństwa, szczególnie od strony komunikacji wewnętrznej i od ulicy Warszawskiej. Zastosować osłony zabezpieczające.
- d) Odpowiedni do zakresu wykonywanych robót sprzęt mechaniczny z aktualnymi dopuszczeniem technicznym.
- 2) środki organizacyjne zapobiegające niebezpieczeństwom to :
- kierownik budowy będzie koordynował kolejność wykonywanych prac na podstawie sporządzonego harmonogramu,
 - bezpośredni nadzór nad bezpieczeństwem i ochroną zdrowia na stanowiskach pracy sprawowany przez inspektora nadzoru, kierownika budowy, kierownika robót, stosownie do zakresu obowiązków, powierzenie robót odpowiednio wyszkolonym pracownikom którzy :
- a) posiadają kwalifikacje przewidziane odrębnymi przepisami dla danego stanowiska,
- b) uzyskają orzeczenie lekarskie o dopuszczeniu do określonej pracy
- przeprowadzenie instruktażu
 - zapewnienie łączności na i z placem budowy
 - zorganizowanie punktu pierwszej pomocy wyposażonego w apteczkę (obsługiwanego przez wyszkolonych w tym zakresie pracowników),
 - w przypadku robót wykonywanych w odległości większej niż 500 m od punktu pierwszej pomocy wyposażenie budowy w przenośną apteczkę ,
 - umieszczenie na widocznym miejscu tablicy z adresami i telefonami najbliższego punktu lekarskiego, najbliższej straży pożarnej, policji, najbliższego punktu telefonicznego, pogotowia ratunkowego,
 - prace w warunkach szczególnego zagrożenia dla zdrowia i życia ludzkiego należy wykonywać na podstawie polecenia pisemnego przy zastosowaniu odpowiednich środków zabezpieczających zdrowie i życie ludzkie.

8. Określenie zasad postępowania w przypadku wystąpienia zagrożenia.

- a) konieczność ciągłego stosowania przez pracowników środków ochrony indywidualnej, zabezpieczających przed skutkami zagrożeń.
- b) ciągły bezpośredniego nadzór nad pracami na wysokości przez wyznaczone w tym celu osoby.
- c) materiały budowlane należy przechowywać na terenie wyznaczonym jako teren budowy. Nie zastawiać i nie ograniczać komunikacji na drogach ewakuacyjnych.
- d) wyznaczenie dróg ewakuacyjnych umożliwiającą szybką ewakuację na wypadek pożaru, awarii i innych zagrożeń odprowadzających poza strefę zagrożenia.
- e) dokumentacja budowy oraz dokumenty niezbędne do prawidłowej eksploatacji maszyn i innych urządzeń technicznych będą przechowywane przez kierownika budowy.

projektant

inż. arch. Renata Krępska-Kielin
uprawnienia budowlane do projektowania
i ograniczeń w specjalności architektonicznej
Nr ewid. 307840L